第七千五百號 (西紀一九四五年十二月廿日第三種郵便物認可) (水曜日) 조선일보 THE CHOSUN ILBO 檀紀四千二百七十九年六月十二日

朝鮮日報

發行所 朝鮮日報社 京城市太平通一丁目

社說

南北과 左右의 統合

一

美蘇共同委員會 無期休會後 時日이 經過되어감을따라 再開可望性에 對한 推測이 區々하고 國內政界가 微妙複雜하여가운데 十日에열린 大韓獨立促成國民會主催 全國代表大會의 宣言中『南北과 左右의 統合을 期하야 地理的으로나 思想的으로나 統一完遂를 爲하야 死力을 다하자』고 國民의 進路를 明白히 한것은 가장 時宜에 適切한 것이오 또 當然한 態度의 表示라 하겟다 國民會의 運動은 그 文書에 示하는 바와같이 政黨政派를 超越한 純粹한 國民運動임은 다시말할것도 없는일이어니와 南北과左右統合이 一政黨一政派의 부르지즘과도 달러 國民運動으로서 全國代表大會의 宣言으로 나타난것은 意義가 자못 크다고 아니할수업다。

二

누가 무슨소리를 하던지 어떠한 思想과 어떠한 意圖下에서던지 南北統一、左右合作이 아니고는 朝鮮의 完全獨立이 될수없음은 常識化한 國民의 總意이다 問題는 어떠케 南北이 統一되고 어떠케 左右가 合作하느냐에 있을뿐이다 南北의 統一은 南北이 美蘇兩軍에 依하야 分割占領되었으니 우리손으로도 그 城壁을 깨트릴수 없다 그러나 그러라고 모든것을 내버려두자는것이 아니오 國民運動으로서 三千萬의 總意가 三千萬이 살어가는길이 朝鮮獨立의 前提條件이 三八線撤廢에 있는것을 中外에 宣布한지 이미 오래지만 決死的으로 聯合各國에 提訴하야 一日이라도 速히 鐵壁이 부서지도록 해야할 일이다。三八線問題를 가지고 政黨에 利用하거나 政權爭奪의 具로 삼는다는것은 斷不容許이다。

三

그다음 左右合作에 對하야서는 진절이가 나도록 그 內面에 潛在한 情勢이 [illegible] 의 嫌忌의 的이 되어있다 제 各其主義主張으로 自處하나 大衆에는 愛國의 길을 [illegible] 一步前進의 大同小異로 政黨政派를 [illegible] 해내세우면서 왜合치지 못하는가 아직 獨立이 안되었 때이다。

으나 嚴正한 意味下에서는 政黨이 한것이 없을것이요 또있다손치드래도 獨立하는데 合해야할것이 絕對必要한데 不拘하고 合치지않는것은 [illegible] 다。우리는 國民運動으로서 左右合作을 [illegible] 時가 왔다。머뭇거리며 갈팡질팡할 아무 理由가 없다 指導者는 [illegible] 하고 참 指導者가 나설때는 正히 이때이다。

李博士를 總裁推戴

副總裁엔 金九·金奎植兩氏

獨立促成國民會全國代表會最終日

大韓獨立促成國民會全國支部長大會第三日은 前日에 繼續하야 十一日上午十時부터 市內貞洞禮拜堂에서 李承晩博士、金九氏、李始榮氏、申翼熙氏 各支部長代表 一千五百餘名參席、裵恩希氏司會로 開會되어 먼저 會長李始榮氏의 訓詞와 金九氏의 祝辭가 있은後 李承晩博士로부터 「우리는 죽으나 사나 우리의 나라를 살려노하야 되며 私事를 내버리고 生命도 버리고 合쳐 뭉치면 어떠한 困難한 일이라도 對할수있으며 獨立도 할수있다」고 熱烈한 祝辭를 하였다 다음 李承晩博士를 總裁로、金九氏 金奎植博士를 副總裁로 推戴하자、李承晩博士는 다시 登壇하야 여러분이 熱々한 請願으로 이자리에서 獨立運動總司令部를 設置하면 나는 날거진 목숨을 바처 여러분과 함께 이 總司令部第一線에서 獨立運動을 하겠다는 熱辯을 吐한後 十二時에 一旦休會하였다가 下午二時에 繼續開會 國聯과 美蘇共同委員會에 보내는 「멧세―지」를 보내기로 하고 이어 地方情勢報告가 있은後 下午五時頃 閉會하였다

決議

一、本會는 純粹한 國民運動團體로서 完全自主獨立을 戰取할것을 決議함

一、우리는 全國民의 總意로 우리의 政權을 急速히 樹立하기를 願하며 最短期間內에 美蘇共同委員會의 續開를 要求함

一、美蘇共同委員會가 短期間內에 續開되지 않고 이대로 遷延될時는 三千萬의 總意로 統一政權樹立을 促進할것을 決意함

멧세―지內容

美蘇共同委員會는 世界平和憲章의 正當한 任務를 遂行하고 우리를 援助하기 爲하야 最善의 努力이 있었음을 感謝함 다못 쓰라린 經驗에서 所約된 우리의 自主獨立을 急速히 實現식히어 人類의 歷史에 燦然한 功績을 남기기를 願하며 딸아서 우리 三千萬民의 希望을 陳述함

一、韓國의 自主獨立은 大西洋憲章에 依하야 決定되었고 그 實現을 促進식힐것은 美蘇共同委員會가 負荷한것

經濟統制法令發布

法令第九十號의 全文內容(上)

軍政廳에서는 五月二十八日附로 經濟統制에 關한 法令第九十號를 發布하고 卽日實施하였는데 總督政治時代에 所謂日本의 戰時統制方針이 踏襲되어 朝鮮에 實施되고있든 統制經濟는 解放과 同時에 壞滅되어 一時自由經濟狀態에 드러갓든바 今番 다시 强力한 統制經濟의 段階로 드러가게 된것이다

第一條 目的 本令의 目的은 經濟統制에 關한 事務에 從事하는 朝鮮政府各機關의 責任範圍를 明白히 하고 職務及關係를 定義함에 在함

第二條 中央經濟委員會 (가) 創設及機構 中央經濟委員會를 玆에 創設하는 委員會는 [illegible] 함 그는 委員長常任幹事及農務、商務、財務、運輸各部長을 合한 六名으로 構成함 委員長及常任幹事는 軍政長官에 依하야 任命되고 任意로 職務를 遂行함 委員長은 委員會의 補佐役及職員의 任命給與、停職、免職을 決定할 權限을 享有함、委員會에 또 政府有給官吏는 如斯한 勤務에 對하야 追加報酬를 得하지 못함

(나) 職務及機能。此委員會는 左記各項을 遂行함

1、經濟統制에 關한 모든 政府機關의 政策企劃及活動을 調停하야 軍政長官을 補佐함

2、國家經濟企劃、生産、輸入、輸出品의 品質及量의 決定、生産者의 材料、設備、機械、裝置、動力、燃料及勞務의 配置、輸入及地方生産品의 配給及利用、價格의 安定及消費者物品의 限定配給及供給不足物品의 收集또는 統制를 行함

3、價格、生産、配給、勞務에 影響을 밋치는 모든 經濟統制를 發展시키고 監督하며 軍政廳에 依하야 權限을 賦與되도록 軍政廳全體를 通하야 如此한 統制의 施行을 發展시키고 監督함

4、그가 全國하고잇는 計劃에 必要한 資料를 蒐集分析하고 相互關係시키며 또 軍政長官의 使用에 供할수잇도록 함

5、軍政長官의 決裁를 得하야 軍政廳의 모든 代理機關에 依한 經濟行爲를 支配하는 政策을 樹立하고 또 如斯한 行爲를 成就하는 方法을 指示함에 必要한 規則指示及命令을 發布함

(다) 規則의 發表 中央經濟委員會의 規則은 軍政長官의 決裁를 得하야 官報에 發表되고 法律의 效力을 發生함

第三條 朝鮮經濟諮問委員會 (가) 法令第五十三號第三條의 廢止 一九四六年三月二十日附法令第五十三號第三條는 玆에 廢止함

(나) 職務及機能 朝鮮經濟諮問委員長召集에 依하야 經濟問題에 關하야 硏究를 하고 要求에 따라 軍政長官及中央經濟委員會에 意見과 助力을 提供함

第四條 中央價格行政處 (가) 創設及機構 中央價格行政處를 玆에 創設함 그는 軍政長官에 依하야 任命되어 任意로 職務處理를 할수있는 中央價格行政官으로 構成됨 行政官은 行政處補佐役及職員의 任命給與、停職、解職을 決定할 權限을 享有함 政府의 有給官吏는 如斯한 勤務에 對하야 追加報酬를 得하지 못함

(나) 職務及機能 朝鮮處는 左記各項을 遂行함

1 政策、企劃、計劃을 中央經濟委員會의 政策에 一致하게 함

2 相關的價格安定의 維持、消費者利益의 保護에 關한 提案을 함

3 價格政策及計劃에 關聯이있는 朝鮮政府의 모든 行政部署、代理機關及補助機關과의 連絡을 維持하며 그들과의 關係를 齊整함

4 中央經濟委員會에 依하야 樹立된 價格原則及定則內에서 價格을 決定하고 그 價格政策及計劃에 關한 其他方法을 樹立하고 또 如斯한 方法의 施行을 指示함

(다) 規則의 發表 中央價格行政處의 規則은 軍政長官의 決裁를 得하야 官報에 發表하고 法律의 效力을 發生함

第五條 中央食糧行政處 (가) 創設及機構 中央食糧行政處가 玆에 創設됨 其는 軍政長官에 依하야 任命되어 任意로 職務處理를 할수있는 中央食糧行政官으로 構成됨 行政官은 行政處補佐役及職員의 任命給與、停職、解職을 決定할 權限을 享有함 政府의 有給官吏는 如斯한 勤務에 對하야 追加報酬를 得하지 못함

(나) 職務及機能

1、그 政策企劃及計劃을 中央經濟委員會의 政策企劃에 一致케 함

2、米穀及其他食糧에 對한 收集、移動、及貯藏의 手段을 [illegible] 供給 [illegible] 食糧及其他의 配給 [illegible] 限定配給에 關하야 [illegible]

3、食糧 [illegible] 計劃에 關聯이있는 [illegible] 代理機關及補助機關과의 連絡을 維持하며 그들과의 關係를 齊整함

4、食糧政策及計劃에 關한 方法을 樹立하고 또 如斯한 方法에 施行을 指示함

(다) 規則의 發表 中央食糧行政處의 規則은 軍政長官의 決裁를 得하야 官報에 發表되고 法律의 效力을 發生함

英對蘇冷經戰開始

베빈氏演說을 蘇紙非難

【모스코바十一日發共立】『베빈』英國外相이 最近下院에서 한 演說에 對하여 「다스」通信은 다음과 같이 말하고 있다 『베빈』英國外相이 最近下院에서 한 演說은 聯合國을 分裂시키려는 『쏘비에트』에 對하여 經濟戰을 始作하였다

【모스코바十一日UP發朝通】十日附「푸라우다」는 베빈英國外相이 下院에서 二時間에 걸처 行한 演說을 가지고 다음과 같이 非難하였다 「二十一個國會議召集에 關한 베빈氏의 主張은 英美案을 蘇聯이 無條件으로 受諾하기를 强要하는것이다 베빈氏演說은 聯合國間의 協調를 規定한 原則으로부터 完全히 離脫하려는 心理的準備行動이다 이것은 拙劣한

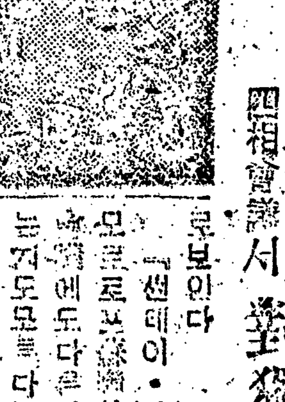

폿담宣言에 手術刀

베빈英外相 四相會議서 對獨協定修正要求?

【倫敦十日UP發朝通】오는 十五日巴里四國外相會議가 再開되는 때에는 『폿담』協定을 [illegible] 하고 內部에 決定的分裂이 [illegible] 있다 一便 『베빈』英國外相은 獨逸에 關한 『폿담』協定의 修正을 要求할것으로 보인다

『썬데이·타임스』紙는 [illegible] 外相代理로 同 [illegible] 年代사이에는 共通點이 있으며 萬一歐洲가 別個의 陣營으로 分裂되는 때에는 戰爭에 類似한것이 [illegible] 論하였다 [illegible]

獨逸을 二分

美、四相會議서 蘇에 最後通牒?

【華盛頓十一日UP發朝通】오는 巴里四相會議에서 美國은 對獨政策으로 말미암아 [illegible] 停頓狀態를 打開하기 爲하야 蘇聯에 對하야 事實上의 最後通牒을 發할 用意 [illegible]

『四大國은 [illegible] 獨逸에 [illegible] 하고 있음과 같이 [illegible] 하고 [illegible] 經濟單位로 取扱하는데 [illegible] 다 [illegible] 美國當局은 [illegible] 協定中의 經濟와 賠償에 關한 部分을 削除하고 獨逸을 『두獨逸』로 만드느냐 하는데 있어서 二者中一을 擇하지 않으면 안될것이다』

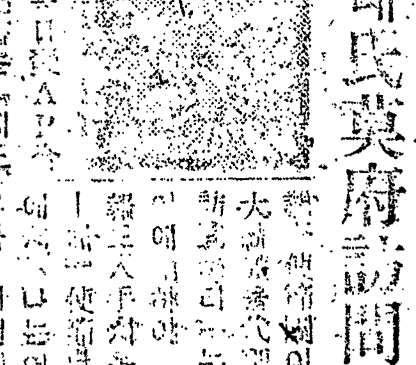

軍政廳에 統衛部

部長엔 柳東說氏

軍政廳에는 國防警備隊와 海岸警備隊를 統率하는 統衛部가 設置되었는데 同部長에는 在中國光復軍參謀總長 柳東說氏가 任命되었다 寫眞은 柳東說氏

右翼은 一時的 誤解一掃하라

人民黨呂氏談

人民黨黨首呂運亨氏는 十一日上午十一時人民黨事務室에서 記者團과 會見 [illegible]

포―레氏 美府訪問?

人事消息

[illegible]

本社廣告部 電②一一八二番內六番

合資會社 三洋洋行 京城府西大門町一ノ三 電話本局四七二六

保險업는財産은참 危險한것이다 保險으로써 우리財産을 保護하자 火災保險取扱 新東亞火災海上保險株式會社 資本金 一千萬圓 全額拂込 京城市中區太平通二丁目一一五 電話本局5555・5656・8313

세실

自由經濟에서統制로

生産·配給·價格等全面統制

군정청에서는 법령제구십호를 오월이십일부로 발령하야 죽엄호령을 발생하얏는데 이법령은 전면적경제통제에관한것이다

조선은 해방되기전에 일본이전쟁을이기기위하야 강력한전시경제통제를 철행하야 먹고입고살어가는데 꼼작못하도록 숨도쉬이지못하게 통제해오다가 작년팔월십오일 조선이일본의 식민지의처지에서 해방되자 찻느니자유이오 무정맥부상태로 경제적혼란이극도에달햇엇고 미군이진주한후에도 자유경제로방임정책을써왓든만큼 억압에서벌서 간혹러노은 자유바람 불까는 천을 모르는상래로 통거듭하고 그래도그낭시는 왜놈이퍼뜨린 지페홍수로 월급생활자도 퇴직금이니해삼수당이니해서 의외의수입이잇어 비싼쌀까도 그리고통이안되고 독립아하로바빼축진되어 경제게가 안정되기만 바라왓었으나 자유경제 방임주의가 일반도시생활자에게준큰 해독의하나는비싼쌀값이었다 지금의수입으로는 도저히 생활을유지할수없는 파국적상태에빠저엇고 공장은 대부분정지되어 이런상태가계속된다는것은 당장에 중외생활고를 겨거하기 어려울은를논으오 크게는 산업부흥 경제독립은 거외가망이없을정도에당해잇다 이와같이되매 자유을 사랑하는미군으로서도 조선에이이상 자유경제로내버려둘수없다는생각에서 나온인지 이번경제통제에관한 광범한법령이발표실시된것같은데 이법령에위반하면 육군점령재판에서재판을밧게된다

中央經濟委員會創設

朝鮮經濟諸問委員會서도助力

법령구십호의내용을보면이 법령은 경제통제사무를보는각기관(機關)의책임범위를명백하게하고 그직무와관계를정의(定義)한데있는데 이법령에의해서생길 기관을파갓다 경제총잡고할수있는 중앙경제위원회(中央經濟委員會)와조선경제자문위원회(朝鮮經濟諸問委員會)를두고 그이외에중앙가격행정처(中央價格行政處)와 중앙식량행정처(中央食糧行政處)를두게되었는데 중앙경제위원회는 위원장 상임간사 농무부장 상무부장 재무부장 운수부장의六명으로써 위원회를조직하고 국가경제의게획을비롯하야생산(生産) 배급(配給) 소비(消費)통 전분야에걸처 통제할뿐아니라 재료 설비 기계 장치동력 연료 노무 배치 가격등을통제하고나아가서는 이런것들에게영향을미치는 모든점에까지 통제를발전시키고 감독할 광범한권능을가젓고 이에필요한규칙 지시와명령을 발표할수있다

△……▽

그다음조선경제자문위원회는 경제문제를연구해서군정장관과 중앙경제위원회에 의견을진술하고 조력(助力)을제공한다

全食糧統制

中央委員會를設置

▽…△

중앙가격행정처는 중앙가격행정관으로구성되는데 정책 계획을 중앙경제위원회의것과 일치토록해가면서 가격의안정유지소비자이익보호에관한 제안을하며 중앙경제위원회의원칙과정책안에서 가격을결정하고 그시행을지시한다

▽…△

●중앙식량행정처는 중앙식량행정관으로구성되는데 이것역시그정책계획을 중앙경제위원회의것과일치해가면서 곡물뿐않이라 모든식량에대한 수집 이동 저장의수속을포함한사람과 동물의모든식량 옮로의획득 공급배당 분배와한정(限定)배급에대하야제안한다

▽…△

이법령실시에따러서 부분적통제에관한것 또는상치되는법령은 폐지되었는데 폐지된것은 일반고시 제一호(米穀의自由市場設에關한것)제이호(生活必需品自由市場設置에關한것)제삼호(石炭統制에關한것)제사호(漁業에關한것)제오호(石油生産物에關한것)제육호(米穀統制에關한것)등이나 코리아석탄배급회사 조선수산회사와 석유배급대행소는 군정청대리기관으로서 존속활동케되였고 법령六십二호도폐지되었으나 중앙물가행정처에서가격이변경될때까지는 지금의약중최고가격이 그대로유효하다한다

▽…△

이상으로써 법령의내용은 대강설명햇는데 이법령이실시로어떠케운영되어 당면한물가를어떠케내릴수있겟으며 생산공장이놓을올내서 활동을하게되고경제건국을위하야 론도움이될지주목된다

無窮花、白頭山 定價八圓으로決定

기보한바와같이 불일간서장에 나오게될권연「무궁화」는 十본에八원이고「백두산」은 二十본에八원으로 각각가격이제정되었는데 이는당분간 용지의부족으로 산매하게될것이다

演劇브·나로-드運動 實踐委員會組織

극예술연구회(劇藝術研究會)회원이중심으로되여연극의「브·나로-드」운동을이르키길결정하고 연극「브·나로-드」운동실천위원회(演劇브·나로-드運動實踐委員會)를조직하였다 그실천방법은애국심에불타는 전국학생 청년여성소년으로써 百六十개의조직체를만들어 一대를 열명내외로하야출발전十여일동안 상연연제에대한구체적교련이있은후각부군단위로예본파견하리라한다그상연연극제목은「안중근(安重根)의최후」「매국노」「윤봉길(尹奉吉)의사」「애국자(기미만세운동)」「三八표수선」중에서 一편내지二편을선택하게되엇다 관람료는 원측적으로무료로하며七월중으로 전부대가발정할예정인데유지는七월一일까지 서울강게정(岡崎町)七의二八(용산전화二二八)실천위원회본부에 참가신청을하야이운동에전극으로 참가실천해주기바란다한다

映畫俳優協會公演

映畫俳優協會와 舞台文化社提携의 解放後첫公演은 十三日부터 서울國都劇場에서開演되는데 레퍼-토리는成世德顯案의「안게꺼인港口」다 演出은李曙鄕 裝置는尹相烈 金一影

朝鮮文化叢書刊行

학자들의조흔 지술을(叢書)로서 출판하기위하야 을유문화사(乙酉文化社)에서는 이번에 조선학술계를 총망라한 조선문화총서(朝鮮文化叢書)와월간학술잡지 학풍(學風)을 발간키로되었는데 편집위원은다음과같다 孫晋泰、李丙燾、李秉岐、李熙昇、趙潤濟、李崇寧、李相佰

은 본정서원이주격체포하였다 범인은 주소부정의 소매 박복동(朴福童)(二一五)외四명으로 절취혜년들은 양담 봉걸웃감등 시가약三十단운가량이라한다

尹滋益氏別世

군정청경제위원회고문이며 조선광업진흥주식회사고문으로노생을지하자원개발에 밧친윤기익(尹滋益)(六八)씨는 十일오전오시뇌빈혈로별세하였다 씨는一九〇一年영국옥스포-드대학광산과출신이며 영결식은十四일오전열시 서울죽첨정(竹添町)一정목 조선광업진흥주식회사광장에서 집행한다

太公望의하로

◇…◇

무더웁고 지루한여름의하로해도 멀―리수평선으로 꼬리를감출무렵

◇…◇

원포귀범(遠浦歸帆) 분망하엿든 하로해도 막을나린다

◇…◇

저벽노을의금비늘반짝이는석양강상에 지러지는황혼라조에 몸을잠기고 잠시세상사이진롯이어심수심(魚心水心)와명상에잇끌리는것도 엇지뜻없는자연의유혹으로만돌릴손가(서울마포소견)

쌀搬入은自由롭다

保管證으로再搬入保障

지난四월九일부 군정장관지령으로 서울시민는오는 十월十五일까지의자가용미(一인당하로三홉)를자유반입하고있서 그동안드러온것만해도 상당한수량에 오르고있는데 이취지과철저치못한 지방이더러있서 반입에지장이생기는경우가 있음으로 군정당국에서는 이번에다시남조선 각도지사에게 통첩하야 각군면 경찰서에이르기까지반입에협력하도록지시하였다하며압수혹은 지방관헌의 불승인으로 반입치못한자도 보관증에의하야 재반입을보장하리라고한다

李光洙夫婦 離婚屆提出

해방전까지도 황국신민화운동에힘쓰고 한때 뭇화

府立第二高女校長에 方順京氏就任

서울부립제二고등녀학교는 오는七월부터 개교되는데 교장에는 서울사범대학교수 방순경(方順京)여사가취임하기로결정되였다

운동에 활약하든 이광수(李光洙)(五五)는 그의처 허영숙(許英肅)(英子)과 이혼하기로되여 지난 三十一일 종로구청(鐘路區廳)호적과에 부처가출두한후협의의 이혼게를 게출하였다 원인은 전실자녀와의 불화인듯하다고한다

열상품을절취해가는 소매치기 다섯명을 매마출순찰중이

日、戰災民收容所

議政府에設置·美軍이管理

경기도후생부에서는 북조선으로부터 오는 일인전재자들을 위하야 시외의정부에서전재자수용소를설치하였다 이수용소는 외무처감독하에 미군이 직접관할할것이며 미군의료품과식량 와로는 도보건후생부에서준비한다고한다 그리고 이수용소에는 五천명을 수용할수있는 설비가 되여있는데 현재는 三천명의 전재자가 수용되여있다고한다

德壽商業昇格

야간학교로긴역사를가진서울덕수상업(德壽)은 이번에수가부를징설하는동시에고급중학으로승격되었다

敦岩町에强盜

城東署에서搜探中

十一일새벽세시경에三人조식도강도단이서울돈암정(敦岩町)三〇번지석점쇠(石點金)집에침입하여 현금일만일천원을 강탈도주하였다한다

五人組少年竊盜團逮捕

九일오전 합서반경 서울명치정(明治町)二정목二十五번지 조성철(趙性喆)씨집의잠근문과 장식유리창을 깨트리고 드러와진

新刊紹介

▲어린이신문 第二十二號 서울市太平通一丁目 高麗文化社發行 定價一部一圓

▲現代科學 創刊號 서울市櫻井町二丁目一三〇現代科學社發行 定價三十圓

日氣豫報

흐리겟으나 한때 개이겟다 氣溫 擴氏 二五度

오디오

(水)▲一一、三〇日用品時勢時間▲五、〇〇(서울)(夜)▲五、〇〇時報뉴-스▲五、三〇어린이시간 세계의어린이▲七、四五民主議院時間▲八、〇〇連續放送劇(MG)▲八、三〇青年▲八、四五時朗讀 꼿다발

行政뉴-스

▲…소년군에게 위할배여섯종류나되는 조혼책이 미국으로 붓터왓음 으로 군정청교화 국에서는 이 책을 우리말로 번역하야 나누어주기로 되엿다한다

▲…운수부해사국에서는 통대(?)기술자를 양성하기위하야 지난 월부터 서말동안 강습회를열고잇는중인데 강습생이쓰고있는 가게와 시설은서전(瑞典)에서 가저온것만되면 그리고 대게매월오정때 다할어버리매 국이라한다

▲…국립도서관에서 제一만호에 흡하는책중에서 책은영어로속습법 영어헌법의기원과독성 조선역사등이라한다

▲…최근미국「시카고」에서온신문보도를보면 미국에는 지금고기(肉類)부족이위기에달하였고 다처오는二주일동아에 옥사태가심해잘것으로 예측된다고한다 내제분공장의 九할이벌서 문을다처다한다 그래서물가조정국에서는 빵제조상아고급과자를 못만들게하기위하야 설명활동을극도로주리었다 다

△十一일상무부발표에의하면 제신문 기하정기간행물은 공보부에등록된것과 지난五월二十九일현재로인쇄되고있는것만은 大월 일까지 허가없이발행할수있으나 기후제진할 가라정기간행물을 인쇄혹은 배부할려면 반드시군정청 허가증이필요한데 법령제八十八호에의하면 이신청서는 상무부에 제출해야된다고한다 더욱이허가신청서에는 법령제八十八호二조四항을 전부기입해야된다

△미국「와싱톤」으로부터 러드러온 정보에의하면 전세계에공한 기근상태를 국복하고저 월 十일 와싱톤「코람비아」에서열린회의석상에서는 세로국제간긴급식량 대책위원회가 조직되리라는데 미 영 가(加)공동식량국에서는 이미十八개국가에게 이회의에 대표자를참가시키도록초청하였다고 한다

△六월十五일은 권농일(勸農日)이다 이날은농업조선의 씩씩한발전과미곡증산을꾀하는 권농기념식이 이날은조선각지에거행되는데 이식전에서는금년도수확기까지의 순조로운강우 기도와 강연도있을것이다

△남조선의 주요한금광(金鑛)으로서 운영되고있는것은업소며 지방청에서는 군정청에서 추후통지가 있을때까지 주요한금광은폐쇄하라는 지시를바텃다 현재금광에대한법율로는 총독정치시대의금한「그람」에 三원八十五전이고 채취한금은 조선은행으로 가저오라한것이 실시되고있어 소규모광산에서 금을캐서 시장에파는것은 위법이다

△북조선으로부터 남조선에오는 전력(電力)은 미소(美蘇)량사령부의동의로 남조선에필요한사용량에따라 일정차않으나 一二、〇〇〇내지九、〇〇〇〇「키로왓트」의 발전량이다

生徒募集 善隣商業學校

一、募集人員 初級部本科(晝間)約一五〇名 初級部專修科(夜間)約一〇〇名

一、出願期間 本科自六月十日至七月二日 專修科自六月十日至七月十四日

一、試驗期日 本科自七月六日至七月九日 專修科自七月十六日至七月十九日

京城府龍山區靑坡町三丁目一三一 電話龍山九二七

生徒募集 中央高等女學校

一、人員 初等第一學年約一五〇名 高等第一學年約五〇名

一、出願 七月十三日限

一、試驗 初等七月十四日、十五日 高等七月十八日、十九日

서울市鍾路區堅志町七四 電光三三九二

城南中學校生徒募集

一、募集人員 初級科第一年生百五十名

一、志願期日 自六月一日至六月三十日까지

一、受驗期日 自七月六日(日)至七月八日(火)兩日間

一、願書請求 서울市鍾路區蓮池町一三六 서울市蓮池町本校內(用紙代要一圓)(貞信女學校跡)

一、其他 詳細本校來問(電東三三五四)

生徒募集 京城第三公立高等女學校

▲募集人員 初級中學科第一學年約百五十名 高級中學科第一學年約八十名

▲出願期日 初級中學科 自六月十五日至七月八日 高級中學科 自六月二十五日至六月二十九日

▲試驗期日 初級中學科 自七月十一日至七月十四日 高級中學科 自七月十一日至七月十四日

▲願書請求 京城新堂町八五本校(電東二一〇) 八番用紙代三圓

映畫俳優協會公演

朝鮮映畫俳優總動員舞台

(佛)마루셀바솔 原作 成世德 飜譯

演出 李曙鄕 照明 李漢鍾

企劃 金漢 裝置 金一影 尹相烈

陣容 徐月影 李錦龍 金一海 獨銀麒 南承民 崔雲峯 田澤二 南弘一 李寧八 金璜 金傑 吳正彦 金素英 李淑 林貞姬

三幕

舞臺文化社提供 6月13日~19日 國都劇場